



Camera di Commercio  
Novara

**CAMERA DI COMMERCIO  
INDUSTRIA  
ARTIGIANATO E AGRICOLTURA  
DI NOVARA**

---

***Listino dei prezzi  
all'ingrosso  
sul mercato di  
Novara***

Prima quindicina  
del mese di febbraio 2012

**n. 3**

Stampato in proprio il 15/02/2012

---

# SOMMARIO

## PARTE PRIMA

Risoni .....	pag. 4
Risi lavorati .....	pag. 4
Rotture e sottoprodotti .....	pag. 4
Frumento tenero .....	pag. 5
Farina di frumento tenero .....	pag. 5
Sottoprodotti frumento .....	pag. 5
Altri cereali.....	pag. 5
Fieni – paglie – erbe.....	pag. 5
Caseari.....	pag. 5

## PARTE SECONDA

Informazioni per gli operatori - situazione vendite e rimanenze presso i produttori di riso.....	pag. 6
--	--------

## PARTE TERZA

Prezzi rilevati dalla direzione del mercato all'ingrosso ortofrutticolo del Comune di Novara .....	pag. 7
--	--------

## PARTE QUARTA

Prezzi dei prodotti petroliferi.....	pag. 9
--------------------------------------	--------

\*\*\*\*\*

Numeri indici nazionali dei prezzi al consumo per le famiglie di operai ed impiegati.....	pag. 11
Numeri indici nazionali FOI suddivisi per capitolo di spesa con rappresentazione grafica .....	pag. 12
Numeri indici e grafico della città di Novara dei prezzi al consumo per l'intera collettività nazionale .....	pag. 13
Coefficienti mensili di rivalutazione monetaria .....	pag. 14
Quotazioni della Borsa Merci Telematica .....	pag. 15

Per la rilevazione dei prezzi, la Camera di Commercio si avvale di apposite Commissioni composte da esperti, nominate dalla Giunta camerale su designazione delle Organizzazioni di categoria maggiormente rappresentative; le Commissioni vengono rinnovate ogni tre anni.

Nella Sala di contrattazione merci operano: la Commissione per l'accertamento dei prezzi all'ingrosso dei cereali, farine, semi e foraggi e la Commissione per l'accertamento dei prezzi all'ingrosso del burro e del gorgonzola.

La Commissione per l'accertamento dei prezzi all'ingrosso del bestiame costituita con la deliberazione n. 158 del 7 aprile 1953 ha operato in Sala contrattazione merci prima di essere soppressa dalla Giunta camerale a partire dalla data del 22 ottobre 2010.

**La Commissione per l'accertamento dei prezzi all'ingrosso dei cereali, farine, semi e foraggi** è composta da 15 membri, scelti fra gli industriali risieri e molitori, commercianti, mediatori ed agricoltori.

La Commissione prezzi dei cereali, farine, semi e foraggi si riunisce settimanalmente, con l'esclusione del mese di agosto, in concomitanza con lo svolgimento del mercato principale ed accerta i prezzi di listino in base ai prezzi praticati sul mercato di Novara.

L'accertamento dei prezzi per le merci ed i prodotti compresi nel listino viene compiuto in base alle operazioni di compravendita effettuate o comunque constatate come realmente avvenute sul mercato alla data a cui si riferisce il listino. Sono esclusi quei prezzi che si riferiscono ad una sola operazione od a operazioni diverse ma non significative o che rappresentino prezzi di affezione o siano la risultanza

di operazioni fittizie fatte allo scopo di falsare la reale situazione del mercato.

Qualora per ragioni stagionali o altro, non sia disponibile la quotazione di un prodotto, nella tabella dei prezzi viene apposta la dicitura "**n.q.**"

Ove, infine, esista la disponibilità di una data merce ma di questa non siano avvenute contrattazioni, i prezzi originati da semplici informazioni o formati in via presuntiva, vengono indicati espressamente come "**nominale**".

I prezzi dei prodotti caseari vengono forniti settimanalmente dagli operatori del settore e sottoposti mensilmente, con l'esclusione del mese di agosto, a verifica dall'apposita **Commissione prezzi per l'accertamento dei prezzi all'ingrosso del burro e del gorgonzola**, composta da 10 membri, scelti fra industriali produttori, stagionatori e agricoltori, nonché un rappresentante del Consorzio del Gorgonzola.

I prezzi dei prodotti ortofrutticoli sono rilevati dalla **Direzione del Mercato all'ingrosso ortofrutticolo del Comune di Novara**.

I prezzi dei **prodotti petroliferi** sono rappresentati, per ogni tipologia di vendita, dalle medie aritmetiche dei prezzi prevalenti fatti pervenire dagli operatori della provincia che ne inviano periodica segnalazione.

Trimestralmente vengono pubblicati in appendice al listino, i prezzi dei materiali da costruzione. Vengono rilevati, ogni tre mesi, dalla apposita **Commissione per l'accertamento dei prezzi all'ingrosso dei materiali da costruzione**, composta da 10 membri, nominati dalla Giunta, scelti fra rappresentanti di associazioni industriali, commercianti, artigiani, nonché Collegio dei geometri, Collegio dei periti industriali, ed Ordine degli ingegneri.

## **INFORMAZIONI AGRICOLE (valori espressi in tonnellate di prodotto)**

### **RISONE**

Date	Prezzo di intervento in euro	Date	Prezzo di intervento in euro
1/1/2011	150,00	1/1/2012	150,00
1/2/2011	150,00	1/2/2012	150,00
1/3/2011	150,00		
1/4/2011	150,00		
1/5/2011	150,00		
1/6/2011	150,00		
1/7/2011	150,00		
1/8/2011	150,00		
1/9/2011	150,00		
1/10/2011	150,00		
1/11/2011	150,00		
1/12/2011	150,00		

**AVVERTENZA** – Sono segnati in corsivo i prezzi che rappresentano una variazione rispetto alla rilevazione precedente, viene apposta una "n" per le quotazioni nominali

**Parte Prima - Prezzi all'ingrosso accertati dalle apposite  
Commissioni nominate dalla Camera di commercio**

**MERCATO DI NOVARA**

*Risoni ed altri cereali per merce nuda franco azienda di produzione - Risi, rotture di riso, farine e  
cruscami per merce insaccata, franco stabilimento di produzione peso netto, esclusa I.V.A. -  
Per i risoni il prezzo è riferito a condizioni di pagamento di 60 gg. data contratto (euro/t).*

PRODOTTI	rilevazione del 06/02/2012		rilevazione del 13/02/2012		rilevazione del .....	
	da euro/t	a euro/t	da euro/t	a euro/t	da euro/t	a euro/t
<b>RISONI</b>						
Tondo : Balilla .....	275,00	315,00	275,00	315,00		
Selenio .....	280,00	320,00	280,00	320,00		
Medio : Lido, Flipper .....	315,00	335,00	315,00	335,00		
Lungo A: Ariete, Loto, Nembo .....	310,00	340,00	310,00	340,00		
S. Andrea .....	340,00	360,00	340,00	360,00		
Baldo .....	315,00	360,00	315,00	360,00		
Roma .....	325,00	380,00	325,00	380,00		
Arborio, Volano .....	360,00	390,00	360,00	390,00		
Carnaroli .....	500,00	540,00	500,00	540,00		
Lungo B: Thaibonnet, Gladio e similari .....	255,00	275,00	255,00	275,00		
<b>RISI LAVORATI</b>						
Originario.....	620,00	680,00	620,00	680,00		
Lido.....	700,00	720,00	700,00	720,00		
Ribe (Ariete, Loto, Nembo) .....	745,00	755,00	745,00	755,00		
S. Andrea.....	760,00	790,00	760,00	790,00		
Roma .....	800,00	850,00	800,00	850,00		
Baldo .....	800,00	850,00	800,00	850,00		
Arborio.....	960,00	1.000,00	960,00	1.000,00		
Carnaroli.....	1.230,00	1.260,00	1.230,00	1.260,00		
Thaibonnet.....	580,00	620,00	580,00	620,00		
Parboiled Ribe.....	855,00	875,00	855,00	875,00		
Parboiled Baldo .....	910,00	960,00	910,00	960,00		
Parboiled Thaibonnet.....	670,00	710,00	670,00	710,00		
<b>ROTTURE E SOTTOPRODOTTI</b>						
Corpettone.....	385,00	395,00	380,00	390,00		
Corpetto.....	375,00	385,00	370,00	380,00		
Mezzagrana.....	360,00	375,00	355,00	370,00		
Risina.....	310,00	335,00	305,00	330,00		
Pula 1,7% Max Silice.....	135,00	137,00	135,00	137,00		
Farinaccio.....	175,00	185,00	175,00	185,00		
Grana Verde.....	260,00	275,00	260,00	275,00		
Lolla.....	25,00	30,00	25,00	30,00		

PRODOTTI	rilevazione del 06/02/2012		rilevazione del 13/02/2012		rilevazione del .....	
	da euro/t	a euro/t	da euro/t	a euro/t	da euro/t	a euro/t
<b>FRUMENTO TENERO</b>						
Altri usi.....	210,00	215,00	217,00	222,00		
Panificabile.....	218,00	223,00	225,00	230,00		
<b>FARINA DI FRUMENTO TENERO</b>						
W 300 (proteine s.s. min. 13).....	560,00	570,00	560,00	570,00		
W 250 (proteine s.s. min. 12).....	510,00	520,00	510,00	520,00		
W 200 (proteine s.s. min. 11).....	474,00	484,00	474,00	484,00		
<b>SOTTOPRODOTTI FRUMENTO</b>						
Crusca.....	162,00	163,00	166,00	167,00		
Tritello.....	174,00	178,00	178,00	182,00		
<b>ALTRI CEREALI</b>						
Avena.....	220,00	225,00	220,00	225,00		
Triticale.....	200,00	205,00	205,00	210,00		
Granoturco nazionale ibrido.....	195,00	200,00	200,00	205,00		
Orzo nazionale.....	220,00	225,00	225,00	230,00		
Semi di soia nazionale.....	375,00	380,00	380,00	385,00		

#### FIENI - PAGLIE – ERBE

*Per merce imballata, franco produttore, esclusa IVA*

Fieno maggengo pressato.....	105,00	110,00	105,00	110,00		
Fieno agostano pressato.....	95,00	100,00	95,00	100,00		
Fieno terzuolo pressato.....	95,00	100,00	95,00	100,00		
Paglia di frumento e orzo pressata	115,00	120,00	115,00	120,00		

#### CASEARI

*(contratti fra produttori e grossisti o stagionatori)*

*per merce pronta per la consegna, franco caseificio*

*esclusa I.V.A. salvo diversa indicazione*

	da euro/kg	a euro/kg	da euro/kg	a euro/kg	da euro/kg	a euro/kg
Zangolato di creme fresche per la burrificazione (prezzo medio).....		2,25		2,25		
Burro pastorizzato (prezzo medio).		2,45		2,45		
Gorgonzola piccante:						
fresco.....	4,30	4,50	4,30	4,50		
matturo.....	6,40	6,75	6,40	6,75		
Gorgonzola dolce:						
fresco.....	3,75	3,90	3,75	3,90		
matturo .....	5,40	5,80	5,40	5,80		
Siero di gorgonzola freddo (euro/100 lt).....		1,50		1,50		

## Parte seconda - INFORMAZIONI PER GLI OPERATORI

Situazione vendite e rimanenze dei produttori al 14 febbraio 2012

(Fonte: Ente nazionale risi - MILANO)

GRUPPI VARIETALI RISONI	disponibilità vendibile tonnellate	VENDUTO tonnellate	% rispetto al vendibile	rimanenza tonnellate
<b>TOTALE TONDO .....</b>	<b>359.381</b>	<b>176.960</b>	<b>49,24</b>	<b>182.421</b>
Lido – Alpe.....	8.948	3.069	34,30	5.879
Padano - Argo.....	6.631	3.249	49,00	3.382
Vialone nano.....	27.262	13.234	48,54	14.028
Varie Medio.....	8.732	3.915	44,84	4.817
<b>TOTALE MEDIO .....</b>	<b>51.573</b>	<b>23.467</b>	<b>45,50</b>	<b>28.106</b>
Ariete - Drago.....	114.468	57.832	50,52	56.636
Loto.....	40.101	22.277	55,55	17.824
S. Andrea.....	63.726	28.766	45,14	34.960
Roma - Elba.....	26.069	11.482	44,04	14.587
Baldo.....	106.146	51.124	48,16	55.022
Arborio - Volano.....	120.954	54.041	44,68	66.913
Carnaroli.....	73.151	34.622	47,33	38.529
Varie Lungo A.....	140.915	49.475	35,11	91.440
<b>TOTALE LUNGO A .....</b>	<b>685.530</b>	<b>309.619</b>	<b>45,16</b>	<b>375.911</b>
<b>TOTALE LUNGO B .....</b>	<b>425.475</b>	<b>218.220</b>	<b>51,29</b>	<b>207.255</b>
<b>TOTALE .....</b>	<b>1.521.959</b>	<b>728.266</b>	<b>47,85</b>	<b>793.693</b>

### situazione a pari data nelle precedenti campagne

Campagna 2010/2011	1.629.834	908.792	55,76	721.042
Campagna 2009/2010	1.674.033	786.675	46,99	887.358
Campagna 2008/2009	1.310.756	653.248	49,84	657.508

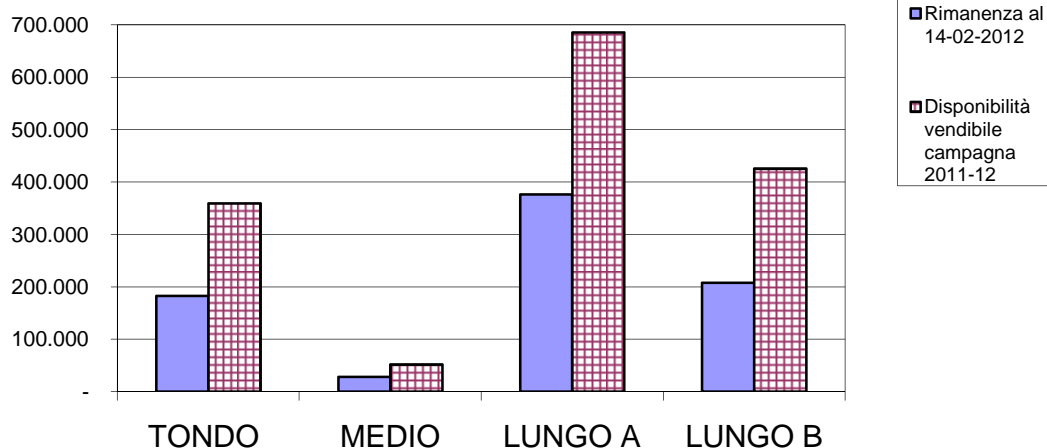

## Parte terza - PREZZI RILEVATI DALLA DIREZIONE DEL MERCATO ALL'INGROSSO ORTOFRUTTICOLO DEL COMUNE DI NOVARA

(al netto della tara) euro al kg salvo diversa indicazione, I.V.A. esclusa

	rilevazione del 06/02/2012	rilevazione del 13/02/2012
	Euro	Euro
<b>VERDURA - ORTAGGI</b>		
Agli bianchi secchi (cal. 35-50) .....	n.q.	n.q.
Agli bianchi secchi (cal. 40-60) .....	n.q.	4,30
Bietole da costa .....	1,00	n.q.
Carciofi con spine .....	0,50	n.q.
Carciofi violetto senza spine .....	n.q.	n.q.
Carciofi violetto tema .....	n.q.	n.q.
Carote alla rinfusa p.v.n. ....	0,71	0,90
Carote in vassoi filmati .....	0,73	0,80
Cavolfiore bianco 8 pezzi monostrato p.v.n. ....	n.q.	1,30
Cavolfiore bianco 8 pezzi monostrato filmato ....	1,20	n.q.
Cavolfiore romanesco .....	1,25	1,10
Cavoli broccoli monostrato .....	1,20	1,40
Cavoli broccoli monostrato filmato .....	n.q.	n.q.
Cavoli verza .....	n.q.	0,78
Cetrioli (cal. 14-21) .....	0,70	1,40
Cicoria bianca lunga di Milano .....	1,40	n.q.
Cicoria catalogna .....	0,90	0,90
Cicoria catalogna a puntarelle .....	2,50	1,05
Cime di rapa .....	1,00	1,60
Cipolle tonde bianche .....	0,80	0,93
Cipolle tonde dorate .....	0,73	0,53
Cipolle tonde dorate estero .....	n.q.	0,45
Cipolle tonde rosse .....	0,60	0,75
Cipollotti bianchi .....	1,50	1,30
Fagiolini Marocco .....	n.q.	4,00
Finocchi 10 pezzi 1^ qual. ....	1,00	1,20
Finocchi 10 pezzi 2^ qual. ....	n.q.	n.q.
Indivie scarola 8 pezzi .....	2,25	1,97
Lattughe cappuccio 6 pezzi .....	2,00	1,60
Lattughe gentile 8 pezzi .....	1,80	1,65
Lattughe iceberg .....	n.q.	n.q.
Lattughe romana .....	n.q.	1,50
Melanzane lunghe .....	n.q.	1,80
Melanzane ovali doppiostrato n.c. ....	n.q.	1,70
Melanzane ovali monostrato n.c. ....	2,00	n.q.
Melanzane ovali monostrato n.c. estero .....	n.q.	n.q.
Patate polpa bianca .....	n.q.	n.q.
Patate polpa gialla estero .....	n.q.	0,40
Patate polpa gialla p.v.n. ....	n.q.	n.q.
Peperoni quadrati gialli .....	2,00	2,40
Peperoni quadrati rossi .....	2,00	2,20
Pomodori ciliegini medi .....	n.q.	n.q.
Pomodori costoluti tipo merinda .....	2,50	2,40
Pomodori costoluti verdi .....	n.q.	n.q.
Pomodori datterini .....	n.q.	2,95
Pomodori lancilot verde .....	n.q.	1,20
Pomodori tondi lisci rossi a grappolo .....	1,80	1,75
Porri .....	n.q.	n.q.
Prezzemoli .....	1,80	2,00
Radicchio cicorino misto .....	n.q.	2,50
Radicchio di Verona .....	2,00	n.q.
Radicchio rosso lungo precoce .....	2,30	n.q.
Radicchio rosso tardivo .....	1,60	3,80
Radicchio rosso tondo .....	n.q.	1,50

	rilevazione del 06/02/2012	rilevazione del 13/02/2012
<b>segue VERDURA - ORTAGGI</b>	Euro	Euro
Radicchio variegato aperto .....	2,00	2,90
Ravanelli tondi rossi .....	n.q.	n.q.
Sedani da costa verdi .....	0,80	0,90
Spinaci ricci .....	n.q.	n.q.
Zucche .....	n.q.	n.q.
Zucchine costolute .....	n.q.	2,80
Zucchine scure lunghe (cm. 14-21) p.v.n. 1^ qual.	n.q.	n.q.
Zucchine scure lunghe (cm. 14-21) Lazio 1^ qual.	n.q.	2,35
Zucchine scure lunghe (cm. 14-21) Sicilia 1^ qual.	1,80	2,00
<b>FRUTTA FRESCA</b>		
Actinidia hayward (cal. 90-100) .....	n.q.	0,80
Actinidia hayward (cal. 110-120) .....	n.q.	1,00
Actinidia hayward (cal. 120-130) .....	n.q.	1,30
Ananas gold (7 pz) .....	n.q.	1,20
Arance navelina (cal. 70-80) a più strati .....	n.q.	1,00
Arance tarocco (cal. 62-70) 1^ qual. a più strati ..	0,65	0,70
Arance tarocco (cal. 64-73) extra a più strati .....	0,85	0,85
Arance tarocco (cal. 64-73) 1^ qual. a più strati ...	n.q.	1,00
Arance tarocco (cal. 70-80) extra a più strati .....	n.q.	1,10
Arance tarocco (cal. 70-80) 1^ qual. a più strati ..	n.q.	1,20
Arance tarocco (cal. 77-88) extra .....	1,50	n.q.
Arance tarocco (cal. 77-88) 1^ qual. ....	n.q.	1,50
Arance washington navel .....	n.q.	n.q.
Banane di 1^ qualità .....	n.q.	1,08
Clementine comuni (cal. 54-64) p.v.n. ....	n.q.	1,00
Clementine comuni (cal. 58-69) .....	n.q.	1,50
Clementine hernandina .....	n.q.	1,80
Clementine nadorcott (cal. 58-69) .....	1,50	1,80
Limoni primo fiore .....	n.q.	1,00
Limoni primo fiore estero .....	n.q.	n.q.
Mandarini tardivi (cal. 58-69) .....	n.q.	1,20
Mandarini tardivi (cal. 63-74) .....	n.q.	1,20
Mandarini tardivi (cal. 67-78) .....	n.q.	1,50
Mele annurca .....	1,70	n.q.
Mele fuji (cal. 70-80) .....	n.q.	n.q.
Mele fuji (cal. 80-85) p.v.n. ....	n.q.	n.q.
Mele fuji (cal. 80-85) Trentino .....	n.q.	n.q.
Mele golden delicious (cal. 70-80) Alto Adige ...	n.q.	n.q.
Mele golden delicious (cal. 80-85) Alto Adige ....	n.q.	1,50
Mele golden delicious (cal. 80-85) p.v.n. ....	n.q.	n.q.
Mele granny smith (cal. 80-85) .....	n.q.	n.q.
Mele morgenduft .....	n.q.	n.q.
Mele renetta del Canada .....	1,40	n.q.
Mele stark delicious (cal. 70-80) Alto Adige .....	n.q.	n.q.
Mele stark delicious (cal. 80-85) .....	n.q.	n.q.
Noci estero .....	n.q.	4,50
Pere abate fetel (cal. 60-70) .....	n.q.	0,80
Pere abate fetel (cal. 65-70) .....	n.q.	n.q.
Pere abate fetel (cal. 70-75) .....	n.q.	n.q.
Pere abate fetel (cal. 75-80) .....	n.q.	1,20
Pere conference (cal. 65-70) .....	n.q.	1,30
Pere conference (cal. 70-75) .....	n.q.	n.q.
Pere conference (cal. 75-80) .....	n.q.	n.q.
Pere decana comizio (cal. 75-80) .....	n.q.	1,50
Pere decana comizio (cal. 80-85) .....	n.q.	n.q.
Pere kaiser (cal. 70-80) .....	n.q.	1,10
Pere kaiser (cal. 75-80) .....	n.q.	n.q.
Pere kaiser (cal. 80-85) .....	n.q.	1,20
Pompelmi gialli .....	n.q.	n.q.
Pompelmi rosati .....	n.q.	n.q.
Uva da tavola bianca Italia 1^ qual. ....	n.q.	n.q.

## Parte Quarta - PRODOTTI PETROLIFERI

Prezzi medi e di riferimento dei prodotti petroliferi rilevati nella Provincia di Novara (Circolare MININDUSTRIA n. 3344/C del 28/7/1994) pagamento alla consegna - I.V.A. esclusa, franco domicilio consumatore, accise comprese

Rilevazione del 15 febbraio 2012  
Periodo: dal 1° al 15 febbraio 2012

Prodotti	Unità di misura	euro
<b>Gasolio da riscaldamento (max. 0,2% di zolfo)</b>		
fino a litri 2.000	litro	1,290
da litri 2.001 a litri 5.000	litro	1,283
da litri 5.001 a litri 10.000	litro	1,274
da litri 10.001 a litri 20.000	litro	1,266
oltre litri 20.000	litro	1,256
Differenza prezzo per qualità articolo	litro	0,022
Differenza prezzo per contenuto zolfo max. 0,1%	litro	0,022
Differenza prezzo per consegne oltre 1.000 m s.l.m.	litro	0,019
Tasso annuo interessi per dilazioni di pagamento	%	7,125
<b>Gasolio da autotrazione (max. 0,005% di zolfo)</b>		
fino a litri 2.000	litro	1,407
da litri 2.001 a litri 5.000	litro	1,401
da litri 5.001 a litri 10.000	litro	1,394
da litri 10.001 a litri 20.000	litro	1,387
oltre litri 20.000	litro	1,381
Differenza prezzo per qualità articolo	litro	0,019
Differenza prezzo per consegne oltre 1.000 m s.l.m.	litro	0,021
Tasso annuo interessi per dilazioni di pagamento	%	7,125
<b>Gasolio agricolo (max. 0,005% di zolfo)</b>		
fino a litri 2.000	litro	0,960
da litri 2.001 a litri 5.000	litro	0,956
da litri 5.001 a litri 10.000	litro	0,951
da litri 10.001 a litri 20.000	litro	0,948
oltre litri 20.000	litro	0,947
tasso annuo interessi per dilazione di pagamento	%	7,125
<b>Olio combustibile fluido 3/5 (max 1% zolfo) uso industriale</b>		
fino a kg 2.000	kg	1,044
da kg 2.001 a kg 5.000	kg	1,044
da kg 5.001 a kg 10.000	kg	1,043
da kg 10.001 a kg 20.000	kg	1,029
oltre kg 20.000	kg	1,029
tasso annuo interessi per dilazioni di pagamento	%	7,125
<b>Olio combustibile fluido 3/5 (max 0,3% zolfo) uso civile</b>		
fino a kg 2.000	kg	1,206
da kg 2.001 a kg 5.000	kg	1,206
da kg 5.001 a kg 10.000	kg	1,205
da kg 10.001 a kg 20.000	kg	1,186
oltre kg 20.000	kg	1,186
tasso annuo interessi per dilazioni di pagamento	%	7,125

---

**G.P.L. in bombole**

		franco magazzino rivenditore
bombole da kg 10	euro/cad	23,131
bombole da kg 15	euro/cad	34,540

**G.P.L. SFUSO**

allo stato gassoso venduto a mezzo di contatore (1 atmosfera di pressione e 15° di temperatura)	euro/Nm3	4,786
per consegne di 1.000 litri in cisternette di proprietà del venditore	euro/ litro	1,205
per consegne di 1.000 litri in cisternette di proprietà dell'utente	euro/ litro	1,183

**Le quotazioni provinciali per ogni tipologia di vendita sono rappresentate dalle medie aritmetiche dei prezzi prevalenti fatti pervenire dagli operatori della provincia che cortesemente ne inviano periodica segnalazione. I valori risultanti sono indicativi e comprensivi delle imposte di fabbricazione**

**Accise**

Gasolio riscaldamento	euro al litro	0,40321
Gasolio autotrazione	euro al litro	0,59320
Gasolio agricolo	euro al litro	0,59320
Olio combustibile 0,3% civile	euro al Kg.	0,18984
Olio combustibile 1% industria	euro al Kg.	0,16684

**Aliquote I.V.A.**

Gasolio da riscaldamento	21%
Gasolio autotrazione	21%
Gasolio agricolo	10%
Olio combustibile 3/5 uso industriale	10%
Olio combustibile 3/5 uso civile	21%
G.P.L. Sfuso	21%
G.P.L. In bombole	10%

INDICI NAZIONALI DEI PREZZI AL CONSUMO PER LE FAMIGLIE DI OPERAI ED IMPIEGATI

Anno	Gen	Feb	Mar	Apr	Mag	Giu	Lug	Ago	Set	Ott	Nov	Dic	MEDIA
<b>Base 1986</b>	104,0	104,7	105,1	105,4	105,8	106,2	106,2	106,4	106,7	107,3	107,7	108,0	106,1
<b>1985</b>													
<b>1987</b>	108,7	109,1	109,5	109,8	110,2	110,6	110,9	111,2	112,0	113,0	113,3	113,5	111,0
<b>1988</b>	114,1	114,4	114,9	115,3	115,6	116,0	116,3	116,8	117,4	118,3	119,3	119,7	116,5
<b>1989</b>	120,6	121,6	122,2	123,0	123,5	124,1	124,4	124,6	125,2	126,4	126,9	127,5	124,2
<b>Base 1990</b>	103,3	104,0	104,4	104,8	105,1	105,5	105,9	106,6	107,2	108,1	108,8	109,2	106,1
<b>1989</b>													
<b>1991</b>	110,0	111,0	111,3	111,8	112,2	112,8	113,0	113,3	113,8	114,7	115,5	115,8	112,9
<b>1992</b>	116,7	116,9	117,4	117,9	118,5	118,9	119,1	119,2	119,6	120,3	121,0	121,2	118,9
<b>Base 1993</b>	102,3	102,7	102,9	103,3	103,7	104,2	104,6	104,7	104,8	105,5	106,0	106,0	104,2
<b>1992</b>													
<b>1994</b>	106,6	107,0	107,2	107,5	107,9	108,1	108,4	108,6	108,9	109,5	109,9	110,3	108,3
<b>1995</b>	110,7	111,6	112,5	113,1	113,8	114,4	114,5	114,9	115,2	115,8	116,5	116,7	114,1
<b>Base 1996</b>	102,4	102,7	103,0	103,6	104,0	104,2	104,0	104,1	104,4	104,5	104,8	104,9	103,9
<b>1995</b>													
<b>1997</b>	105,1	105,2	105,3	105,4	105,7	105,7	105,7	105,7	105,9	106,2	106,5	106,5	105,7
<b>1998</b>	106,8	107,1	107,1	107,3	107,5	107,6	107,6	107,7	107,8	108,0	108,1	108,1	107,6
<b>1999</b>	108,2	108,4	108,6	109,0	109,2	109,2	109,4	109,4	109,7	109,9	110,3	110,4	109,3
<b>2000</b>	110,5	111,0	111,3	111,4	111,7	112,1	112,3	112,3	112,5	112,8	113,3	113,4	112,1
<b>2001</b>	113,9	114,3	114,4	114,8	115,1	115,3	115,3	115,3	115,4	115,7	115,9	116,0	115,1
<b>2002</b>	116,5	116,9	117,2	117,5	117,7	117,9	118,0	118,2	118,4	118,7	119,0	119,1	117,9
<b>2003</b>	119,6	119,8	120,2	120,4	120,5	120,6	120,9	121,1	121,4	121,5	121,8	121,8	120,8
<b>2004</b>	122,0	122,4	122,5	122,8	123,0	123,3	123,4	123,6	123,6	123,6	123,9	123,9	123,2
<b>2005</b>	123,9	124,3	124,5	124,9	125,1	125,3	125,6	125,8	125,9	126,1	126,1	126,3	125,3
<b>2006</b>	126,6	126,9	127,1	127,4	127,8	127,9	128,2	128,4	128,4	128,2	128,3	128,4	127,8
<b>2007</b>	128,5	128,8	129,0	129,2	129,6	129,9	130,2	130,4	130,4	130,8	131,3	131,8	130,0
<b>2008</b>	132,2	132,5	133,2	133,5	134,2	134,8	135,4	135,5	135,2	135,2	134,7	134,5	134,2
<b>2009</b>	134,2	134,5	134,5	134,8	135,1	135,3	135,3	135,8	135,4	135,5	135,6	135,8	135,2
<b>2010</b>	136,0	136,2	136,5	137,0	137,1	137,1	137,6	137,9	137,5	137,8	137,9	138,4	137,3
<b>Base 2010</b>	101,2	101,5	101,9	102,4	102,5	102,6	102,9	103,2	103,2	103,6	103,7	104,0	102,7

**coefficienti di raccordo**

<b>1985/1989 = 1,2420</b>	<b>1989/1992 = 1,1890</b>	<b>1995/2010 = 1,3730</b>
<b>1985/1992 = 1,4780</b>	<b>1989/1995 = 1,3566</b>	
<b>1985/1995 = 1,6864</b>	<b>1992/1995 = 1,1410</b>	

A partire dal mese di febbraio 1992 tutti gli indici dei prezzi al consumo sono calcolati con l'esclusione dei tabacchi. Per il calcolo delle variazioni tra indici nazionali con tabacchi (precedenti il febbraio 1992) ed indici senza tabacchi (successivi al gennaio 1992) va utilizzato il coefficiente di correzione 1,0009. I coefficienti di raccordo già corretti sono: 1985/1989 = 1,2431 quando l'indice a base 1989 cade nel periodo febbraio-dicembre 1992, 1989/1992=1,1901 e 1989/1995=1,3579 quando l'indice a base 1989 cade nel periodo gennaio 1990 - gennaio 1992.

Andamento annuale - variazioni percentuali sui corrispondenti mesi dell'anno precedente

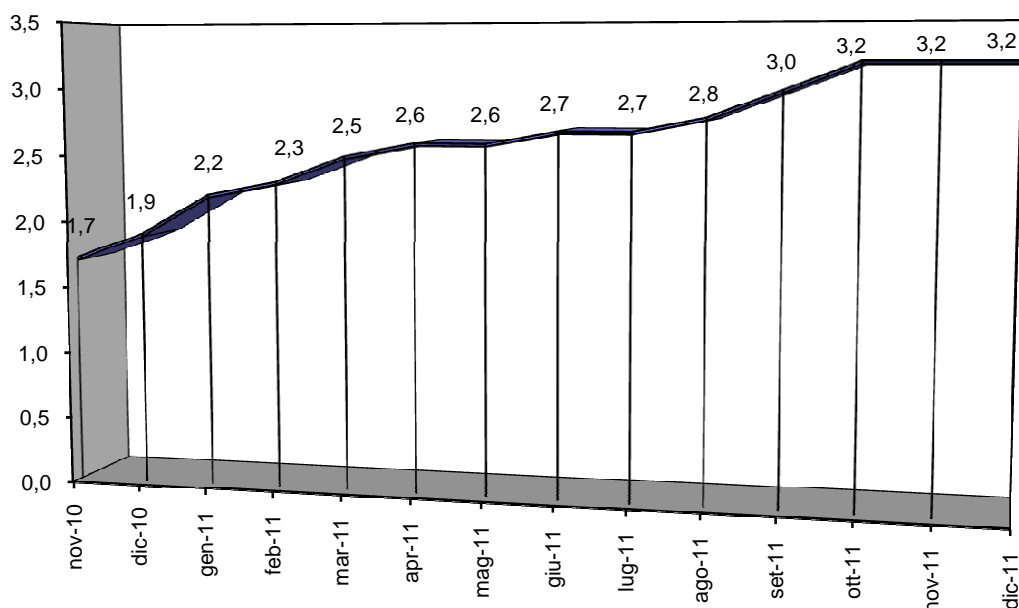





**INDICI NAZIONALI DEI PREZZI AL CONSUMO PER LE FAMIGLIE DI OPERAI E IMPIEGATI  
INDICE GENERALE**

**COEFFICIENTI PER TRADURRE VALORI MONETARI DEI PERIODI SOTTOINDICATI IN VALUTA DEL MESE:  
DICEMBRE 2011**

Anno	GEN	FEB	MAR	APR	MAG	GIU	LUG	AGO	SET	OTT	NOV	DIC
1970	17,459	17,332	17,285	17,206	17,144	17,114	17,083	17,037	16,901	16,826	16,738	16,665
1971	16,603	16,554	16,475	16,427	16,333	16,286	16,224	16,193	16,086	16,011	15,966	15,936
1972	15,847	15,760	15,716	15,673	15,573	15,488	15,418	15,335	15,185	14,985	14,880	14,841
1973	14,663	14,526	14,403	14,235	14,036	13,944	13,876	13,809	13,742	13,589	13,439	13,221
1974	13,049	12,833	12,467	12,314	12,139	11,910	11,626	11,394	11,033	10,809	10,647	10,555
1975	10,433	10,313	10,300	10,159	10,093	9,993	9,935	9,883	9,792	9,670	9,589	9,498
1976	9,404	9,251	9,059	8,798	8,651	8,611	8,560	8,487	8,338	8,066	7,898	7,801
1977	7,774	7,601	7,488	7,410	7,315	7,247	7,192	7,144	7,067	6,992	6,890	6,857
1978	6,792	6,722	6,654	6,583	6,513	6,458	6,410	6,381	6,297	6,228	6,174	6,130
1979	6,013	5,926	5,853	5,758	5,685	5,629	5,578	5,524	5,392	5,269	5,201	5,117
1980	4,954	4,870	4,826	4,751	4,709	4,665	4,587	4,541	4,447	4,372	4,282	4,227
1981	4,171	4,097	4,039	3,983	3,928	3,889	3,856	3,830	3,777	3,704	3,642	3,605
1982	3,557	3,511	3,479	3,448	3,409	3,377	3,328	3,269	3,223	3,161	3,120	3,099
1983	3,055	3,015	2,988	2,957	2,929	2,912	2,885	2,874	2,837	2,790	2,761	2,748
1984	2,716	2,687	2,668	2,650	2,635	2,620	2,611	2,603	2,584	2,558	2,543	2,526
1985	2,500	2,474	2,457	2,436	2,422	2,409	2,402	2,397	2,387	2,359	2,342	2,326
1986	2,316	2,300	2,291	2,285	2,276	2,268	2,268	2,263	2,257	2,244	2,236	2,230
1987	2,215	2,207	2,199	2,193	2,185	2,177	2,171	2,166	2,150	2,131	2,125	2,122
1988	2,111	2,105	2,096	2,089	2,083	2,076	2,071	2,062	2,051	2,036	2,019	2,012
1989	1,997	1,980	1,971	1,958	1,950	1,940	1,936	1,933	1,923	1,905	1,898	1,889
1990	1,877	1,864	1,857	1,850	1,845	1,838	1,831	1,819	1,809	1,794	1,782	1,776
1991	1,763	1,747	1,742	1,734	1,728	1,719	1,716	1,711	1,704	1,690	1,679	1,674
1992	1,661	1,657	1,650	1,643	1,635	1,629	1,627	1,625	1,620	1,610	1,601	1,598
1993	1,593	1,586	1,583	1,577	1,571	1,564	1,558	1,556	1,555	1,544	1,537	1,537
1994	1,528	1,523	1,520	1,516	1,510	1,507	1,503	1,500	1,496	1,488	1,482	1,477
1995	1,472	1,460	1,448	1,441	1,432	1,424	1,423	1,418	1,414	1,407	1,399	1,396
1996	1,394	1,390	1,386	1,378	1,373	1,370	1,373	1,372	1,368	1,366	1,363	1,361
1997	1,359	1,357	1,356	1,355	1,351	1,351	1,351	1,351	1,348	1,345	1,341	1,341
1998	1,337	1,333	1,333	1,331	1,328	1,327	1,327	1,326	1,325	1,322	1,321	1,321
1999	1,320	1,317	1,315	1,310	1,308	1,308	1,305	1,305	1,302	1,299	1,295	1,293
2000	1,292	1,286	1,283	1,282	1,278	1,274	1,272	1,272	1,269	1,266	1,260	1,259
2001	1,254	1,249	1,248	1,244	1,241	1,238	1,238	1,238	1,237	1,234	1,232	1,231
2002	1,226	1,221	1,218	1,215	1,213	1,211	1,210	1,208	1,206	1,203	1,200	1,199
2003	1,194	1,192	1,188	1,186	1,185	1,184	1,181	1,179	1,176	1,175	1,172	1,172
2004	1,170	1,167	1,166	1,163	1,161	1,158	1,157	1,155	1,155	1,155	1,152	1,152
2005	1,152	1,149	1,147	1,143	1,141	1,140	1,137	1,135	1,134	1,132	1,132	1,131
2006	1,128	1,125	1,123	1,121	1,117	1,116	1,114	1,112	1,112	1,114	1,113	1,112
2007	1,111	1,109	1,107	1,105	1,102	1,099	1,097	1,095	1,095	1,092	1,088	1,083
2008	1,080	1,078	1,072	1,070	1,064	1,059	1,055	1,054	1,056	1,056	1,060	1,062
2009	1,064	1,062	1,062	1,059	1,057	1,055	1,055	1,051	1,055	1,054	1,053	1,051
2010	1,050	1,048	1,046	1,042	1,042	1,042	1,038	1,035	1,038	1,036	1,035	1,032
2011	1,028	1,025	1,021	1,016	1,015	1,014	1,011	1,008	1,008	1,004	1,003	1,000

I coefficienti di rivalutazione sopra riportati sono stati determinati in base all'andamento degli indici dei prezzi al consumo per le famiglie di operai e impiegati, ed indicano di quante volte occorre moltiplicare i valori espressi in lire dal mese di gennaio del 1970 in avanti (o in euro dal gennaio 2002), per riportarli al valore della lira dell'ultimo mese (o al valore dell'euro se il valore da rivalutare è riferito al mese di gennaio del 2002 o ai mesi successivi); in pratica misurano le variazioni del potere d'acquisto della moneta.

Dalla tabella si può ricavare che il valore di 1.000.000 di lire del mese di gennaio del 1990 corrisponde a 1.000.000 X 1,877 = 1.877.000 lire (1.877.000/1936,27 = 969,39 euro) del mese di dicembre 2011.

Si può anche ricavare che il valore di 1.000.000 di lire del mese di gennaio del 1990 corrisponde a 1.000.000 X 1,877 / 1,226 = 1.530.995 lire (1.530.995/1936,27 = 790,69 euro) del mese di gennaio 2002.

## Quotazioni della Borsa Merci Telematica Italiana riferite al periodo 09/02/2012 - 15/02/2012

### Quotazioni sui mercati a pronti <sup>(1)</sup>

#### Avicunicolo

Categoria	Prodotto	Franco	Regione	Prezzo	U.M.(p)	Quantità	U.M.(q)
Pollo macellato e congelato	Scarti macellazione Pollo cong.	Arrivo	LOMBARDIA	0,550	€ / Kg	11.700	Kg
Pollo macellato fresco	Ali Pollo fr.	Arrivo	CALABRIA	1,000	€ / Kg	156	Kg
	Ali Pollo fr.	Arrivo	CAMPANIA	0,893	€ / Kg	1.841	Kg
	Ali Pollo fr.	Arrivo	LAZIO	0,809	€ / Kg	4.667	Kg
	Ali Pollo fr.	Partenza	LOMBARDIA	0,900	€ / Kg	13	Kg
	Ali Pollo fr.	Arrivo	LOMBARDIA	0,942	€ / Kg	419	Kg
	Ali Pollo fr.	Arrivo	PIEMONTE	0,850	€ / Kg	1.300	Kg
	Ali Pollo fr.	Arrivo	PUGLIA	0,961	€ / Kg	3.639	Kg
	Ali Pollo fr. conf.	Arrivo	LAZIO	1,200	€ / Kg	54	Kg
	Ali Pollo non sep. fr.	Arrivo	LAZIO	1,750	€ / Kg	351	Kg
	Ali Pollo non sep. fr.	Arrivo	PUGLIA	1,400	€ / Kg	125	Kg
	Ali Pollo non sep. fr. conf.	Arrivo	LAZIO	1,800	€ / Kg	95	Kg
	Ali Pollo non sep. fr. conf.	Arrivo	LOMBARDIA	1,800	€ / Kg	33	Kg
	Ali Pollo non sep. fr. conf.	Arrivo	PUGLIA	1,800	€ / Kg	166	Kg
	Carni preparate Pollo fr.	Arrivo	SICILIA	2,250	€ / Kg	512	Kg
	Carni preparate Pollo fr. conf	Arrivo	EMILIA ROMAGNA	2,300	€ / Kg	72	Kg
	Carni preparate Pollo fr. conf	Arrivo	PUGLIA	2,300	€ / Kg	30	Kg
	Carni preparate Pollo fr. conf	Arrivo	TOSCANA	2,150	€ / Kg	6	Kg
	Coscia Pollo fr.	Arrivo	LOMBARDIA	2,503	€ / Kg	65	Kg
	Coscia Pollo fr.	Arrivo	PUGLIA	2,300	€ / Kg	376	Kg
	Coscia Pollo fr. conf.	Arrivo	EMILIA ROMAGNA	2,650	€ / Kg	9	Kg
	Coscia Pollo fr. conf.	Arrivo	LAZIO	2,463	€ / Kg	311	Kg
	Coscia Pollo fr. conf.	Partenza	LOMBARDIA	2,600	€ / Kg	9	Kg
	Coscia Pollo fr. conf.	Arrivo	PUGLIA	2,200	€ / Kg	57	Kg
	Coscia Pollo fr. conf.	Arrivo	TOSCANA	2,600	€ / Kg	81	Kg
	Cosciotto Pollo fr.	Arrivo	CALABRIA	1,600	€ / Kg	57	Kg
	Cosciotto Pollo fr.	Arrivo	CAMPANIA	1,480	€ / Kg	1.932	Kg
	Cosciotto Pollo fr.	Arrivo	EMILIA ROMAGNA	1,450	€ / Kg	855	Kg
	Cosciotto Pollo fr.	Arrivo	LAZIO	1,459	€ / Kg	3.429	Kg
	Cosciotto Pollo fr.	Partenza	LOMBARDIA	1,350	€ / Kg	79	Kg

<sup>(1)</sup>Le quotazioni delle singole regioni si riferiscono ai diversi contratti conclusi nella settimana di riferimento e sono calcolate come media ponderata dei prezzi sulle quantità tenendo conto di tutte le transazioni concluse sull'intero territorio regionale

**Quotazioni sui mercati a pronti <sup>(1)</sup>**

Avicunicolo

Categoria	Prodotto	Franco	Regione	Prezzo	U.M.(p)	Quantità	U.M.(q)
Pollo macellato fresco	Cosciotto Pollo fr.	Arrivo	LOMBARDIA	1,399	€ / Kg	803	Kg
	Cosciotto Pollo fr.	Arrivo	PIEMONTE	1,250	€ / Kg	3.151	Kg
	Cosciotto Pollo fr.	Arrivo	PUGLIA	1,512	€ / Kg	368	Kg
	Cosciotto Pollo fr.	Arrivo	TOSCANA	1,400	€ / Kg	100	Kg
	Cosciotto Pollo fr.	Arrivo	VENETO	1,486	€ / Kg	158	Kg
	Durello Pollo fr. conf.	Arrivo	EMILIA ROMAGNA	2,500	€ / Kg	4	Kg
	Durello Pollo fr. conf.	Arrivo	LAZIO	1,924	€ / Kg	38	Kg
	Durello Pollo fr. conf.	Partenza	LOMBARDIA	2,500	€ / Kg	8	Kg
	Durello Pollo fr. conf.	Arrivo	LOMBARDIA	2,040	€ / Kg	24	Kg
	Durello Pollo fr. conf.	Arrivo	PIEMONTE	1,700	€ / Kg	24	Kg
	Durello Pollo fr. conf.	Arrivo	TOSCANA	2,500	€ / Kg	2	Kg
	Durello Pollo fr. conf.	Arrivo	VENETO	2,444	€ / Kg	59	Kg
	Fegato cuore Pollo fr.	Partenza	LOMBARDIA	0,340	€ / Kg	3.512	Kg
	Fegato cuore Pollo fr. conf.	Arrivo	EMILIA ROMAGNA	2,000	€ / Kg	13	Kg
	Fegato cuore Pollo fr. conf.	Arrivo	LAZIO	1,322	€ / Kg	89	Kg
	Fegato cuore Pollo fr. conf.	Partenza	LOMBARDIA	1,960	€ / Kg	10	Kg
	Fegato cuore Pollo fr. conf.	Arrivo	LOMBARDIA	1,450	€ / Kg	48	Kg
	Fegato cuore Pollo fr. conf.	Arrivo	PIEMONTE	1,200	€ / Kg	237	Kg
	Fegato cuore Pollo fr. conf.	Arrivo	TOSCANA	1,756	€ / Kg	324	Kg
	Fegato cuore Pollo fr. conf.	Arrivo	VENETO	2,000	€ / Kg	28	Kg
Filetto Pollo fr.	Arrivo	LAZIO	3,900	€ / Kg	1.178	Kg	
Filetto Pollo fr.	Arrivo	LOMBARDIA	3,500	€ / Kg	10	Kg	
Filetto Pollo fr.	Arrivo	VENETO	2,300	€ / Kg	151	Kg	
Fuso Pollo fr.	Arrivo	CAMPANIA	2,400	€ / Kg	113	Kg	
Fuso Pollo fr.	Arrivo	LAZIO	2,100	€ / Kg	260	Kg	
Fuso Pollo fr.	Arrivo	PUGLIA	2,400	€ / Kg	21	Kg	
Petto Pollo fr.	Arrivo	EMILIA ROMAGNA	4,000	€ / Kg	123	Kg	
Petto Pollo fr.	Arrivo	LAZIO	3,938	€ / Kg	499	Kg	
Petto Pollo fr.	Arrivo	LOMBARDIA	4,000	€ / Kg	73	Kg	
Petto Pollo fr.	Arrivo	PUGLIA	3,811	€ / Kg	1.009	Kg	
Petto Pollo fr.	Arrivo	VENETO	3,700	€ / Kg	4.376	Kg	
Petto Pollo fr. conf.	Arrivo	EMILIA ROMAGNA	3,822	€ / Kg	657	Kg	
Petto Pollo fr. conf.	Arrivo	LAZIO	3,881	€ / Kg	1.147	Kg	
Petto Pollo fr. conf.	Partenza	LOMBARDIA	4,004	€ / Kg	235	Kg	
Petto Pollo fr. conf.	Arrivo	LOMBARDIA	3,819	€ / Kg	1.048	Kg	
Petto Pollo fr. conf.	Arrivo	PIEMONTE	3,500	€ / Kg	1.352	Kg	
Petto Pollo fr. conf.	Arrivo	PUGLIA	3,867	€ / Kg	1.793	Kg	
Petto Pollo fr. conf.	Arrivo	SICILIA	3,700	€ / Kg	125	Kg	

<sup>(1)</sup>Le quotazioni delle singole regioni si riferiscono ai diversi contratti conclusi nella settimana di riferimento e sono calcolate come media ponderata dei prezzi sulle quantità tenendo conto di tutte le transazioni concluse sull'intero territorio regionale

**Quotazioni sui mercati a pronti <sup>(1)</sup>**
**Avicunicolo**

Categoria	Prodotto	Franco	Regione	Prezzo	U.M.(p)	Quantità	U.M.(q)	
Pollo macellato fresco	Petto Pollo fr. conf.	Arrivo	TOSCANA	4,047	€ / Kg	2.250	Kg	
	Petto Pollo fr. conf.	Arrivo	VENETO	3,824	€ / Kg	1.472	Kg	
	Petto Pollo osso fr.	Arrivo	LOMBARDIA	3,800	€ / Kg	183	Kg	
	Pollo a Busto fr.	Arrivo	CAMPANIA	1,592	€ / Kg	1.613	Kg	
	Pollo a Busto fr.	Arrivo	LAZIO	1,622	€ / Kg	1.571	Kg	
	Pollo a Busto fr.	Partenza	LOMBARDIA	2,021	€ / Kg	416	Kg	
	Pollo a Busto fr.	Arrivo	LOMBARDIA	2,022	€ / Kg	532	Kg	
	Pollo a Busto fr.	Arrivo	PIEMONTE	1,550	€ / Kg	575	Kg	
	Pollo a Busto fr.	Arrivo	SICILIA	1,700	€ / Kg	501	Kg	
	Pollo a Busto fr.	Arrivo	TOSCANA	2,150	€ / Kg	50	Kg	
	Pollo a Busto fr.	Arrivo	VENETO	2,350	€ / Kg	729	Kg	
	Pollo a Busto Pes. fr.	Arrivo	CALABRIA	1,730	€ / Kg	419	Kg	
	Pollo a Busto Pes. fr.	Arrivo	CAMPANIA	1,667	€ / Kg	10.670	Kg	
	Pollo a Busto Pes. fr.	Arrivo	EMILIA ROMAGNA	1,650	€ / Kg	2.604	Kg	
	Pollo a Busto Pes. fr.	Arrivo	LAZIO	1,630	€ / Kg	11.098	Kg	
	Pollo a Busto Pes. fr.	Partenza	LOMBARDIA	1,653	€ / Kg	2.658	Kg	
	Pollo a Busto Pes. fr.	Arrivo	LOMBARDIA	1,725	€ / Kg	3.804	Kg	
	Pollo a Busto Pes. fr.	Arrivo	PIEMONTE	1,700	€ / Kg	5.243	Kg	
	Pollo a Busto Pes. fr.	Arrivo	PUGLIA	1,709	€ / Kg	15.150	Kg	
	Pollo a Busto Pes. fr.	Arrivo	SICILIA	1,709	€ / Kg	6.830	Kg	
	Pollo a Busto Pes. fr.	Arrivo	TOSCANA	1,950	€ / Kg	28	Kg	
	Pollo a Busto Pes. fr.	Arrivo	VENETO	1,706	€ / Kg	9.457	Kg	
	Scarti macellazione Pollo fr.	Partenza	LOMBARDIA	0,070	€ / Kg	790.040	Kg	
	Sovracoscia Pollo fr.	Arrivo	CAMPANIA	1,607	€ / Kg	1.000	Kg	
	Sovracoscia Pollo fr.	Arrivo	LAZIO	1,669	€ / Kg	2.554	Kg	
	Sovracoscia Pollo fr.	Arrivo	PUGLIA	2,200	€ / Kg	18	Kg	
	Sovracoscia Pollo fr.	Arrivo	TOSCANA	2,500	€ / Kg	20	Kg	
	Sovracoscia Pollo fr. conf.	Arrivo	LAZIO	2,500	€ / Kg	11	Kg	
	Tacchino macellato fresco	Cosce Tacchino fresco	Arrivo	CAMPANIA	1,200	€ / Kg	699	Kg
		Fesa Tacchino fresco	Arrivo	LAZIO	4,950	€ / Kg	17	Kg

**Cereali e coltivazioni industriali**

Categoria	Prodotto	Franco	Regione	Prezzo	U.M.(p)	Quantità	U.M.(q)
Cereali minori	Orzo leggero com.	Arrivo	LOMBARDIA	225,000	€ / t	25	t
	Orzo pesante com.	Arrivo	LOMBARDIA	233,000	€ / t	100	t
	Orzo pesante naz.	Partenza	LIGURIA	233,000	€ / t	30	t
	Sorgo secco com.	Arrivo	LOMBARDIA	215,000	€ / t	125	t
	Sorgo secco naz.	Partenza	EMILIA ROMAGNA	214,000	€ / t	150	t
	Sorgo secco naz.	Arrivo	UMBRIA	225,000	€ / t	120	t
	Triticale com.	Arrivo	EMILIA ROMAGNA	216,667	€ / t	150	t
Grano duro	Fr. duro b. merc.	Partenza	MARCHE	286,000	€ / t	150	t

<sup>(1)</sup>Le quotazioni delle singole regioni si riferiscono ai diversi contratti conclusi nella settimana di riferimento e sono calcolate come media ponderata dei prezzi sulle quantità tenendo conto di tutte le transazioni concluse sull'intero territorio regionale

**Quotazioni sui mercati a pronti <sup>(1)</sup>**
**Cereali e coltivazioni industriali**

Categoria	Prodotto	Franco	Regione	Prezzo	U.M.(p)	Quantità	U.M.(q)
Grano duro	Fr. duro b. merc.	Partenza	TOSCANA	285,000	€ / t	120	t
	Fr. duro fino	Partenza	EMILIA ROMAGNA	295,200	€ / t	375	t
	Fr. duro fino	Partenza	MARCHE	288,000	€ / t	150	t
	Fr. duro fino	Partenza	TOSCANA	292,000	€ / t	300	t
	Fr. duro fino	Partenza	UMBRIA	289,000	€ / t	240	t
	Fr. duro fino	Arrivo	VENETO	302,000	€ / t	90	t
Grano tenero	Frumento tenero com. di forza	Arrivo	ABRUZZO	280,000	€ / t	100	t
	Frumento tenero com. panificabile	Arrivo	EMILIA ROMAGNA	226,519	€ / t	1.455	t
	Frumento tenero com. panificabile	Arrivo	LOMBARDIA	225,182	€ / t	55	t
	Frumento tenero com. panificabile	Arrivo	VENETO	225,000	€ / t	300	t
	Frumento tenero com. panificabile sup.	Arrivo	TOSCANA	242,000	€ / t	200	t
	Frumento tenero extra com.	Partenza	TOSCANA	239,000	€ / t	100	t
	Frumento tenero naz. foraggero	Arrivo	EMILIA ROMAGNA	223,000	€ / t	1.000	t
	Frumento tenero naz. panificabile sup.	Partenza	EMILIA ROMAGNA	227,736	€ / t	1.590	t
	Frumento tenero naz. panificabile sup.	Partenza	UMBRIA	245,000	€ / t	300	t
Granoturco secco	Mais Secco Com.	Arrivo	EMILIA ROMAGNA	209,878	€ / t	1.025	t
	Mais Secco Com.	Arrivo	FRIULI VENEZIA GIULIA	199,000	€ / t	500	t
	Mais Secco Com.	Arrivo	LOMBARDIA	211,000	€ / t	125	t
	Mais Secco Naz.	Partenza	EMILIA ROMAGNA	210,375	€ / t	240	t
	Mais Secco Naz.	Partenza	VENETO	206,333	€ / t	900	t
Risone	Argo A	Partenza	EMILIA ROMAGNA	317,310	€ / t	30	t
	Centauro A	Partenza	PIEMONTE	331,673	€ / t	380	t
	Karnak A	Partenza	EMILIA ROMAGNA	461,540	€ / t	30	t
	Sirio A	Partenza	PIEMONTE	288,460	€ / t	180	t
Semi di cotone	Semi di cotone esteri	Partenza	EMILIA ROMAGNA	279,846	€ / t	195	t
	Semi di cotone esteri	Arrivo	VENETO	285,000	€ / t	25	t
Sottoprodotti Macinazione	Crusca Duro Rin	Partenza	EMILIA ROMAGNA	159,333	€ / t	66	t
	Crusca Tenero Rin	Partenza	EMILIA ROMAGNA	161,548	€ / t	155	t
	Crusca Tenero Rin	Partenza	LOMBARDIA	159,000	€ / t	50	t
	Crusca Tenero Rin	Arrivo	LOMBARDIA	167,333	€ / t	120	t
	Crusca Tenero Sac	Arrivo	LOMBARDIA	200,000	€ / t	15	t
	Cruscame Duro Cub	Partenza	ABRUZZO	152,000	€ / t	90	t
	Cruscame Duro Cub	Partenza	BASILICATA	150,020	€ / t	30	t
	Cruscame Duro Cub	Arrivo	EMILIA ROMAGNA	165,000	€ / t	150	t
	Cruscame Duro Cub	Arrivo	LOMBARDIA	164,571	€ / t	210	t
	Cruscame Duro Cub	Partenza	PUGLIA	149,483	€ / t	58	t
	Cruscame Duro Cub	Partenza	TOSCANA	157,000	€ / t	30	t
	Cruscame Duro Cub	Partenza	UMBRIA	160,333	€ / t	90	t

<sup>(1)</sup>Le quotazioni delle singole regioni si riferiscono ai diversi contratti conclusi nella settimana di riferimento e sono calcolate come media ponderata dei prezzi sulle quantità tenendo conto di tutte le transazioni concluse sull'intero territorio regionale

**Quotazioni sui mercati a pronti <sup>(1)</sup>**
**Cereali e coltivazioni industriali**

Categoria	Prodotto	Franco	Regione	Prezzo	U.M.(p)	Quantità	U.M.(q)
Sottoprodotti Macinazione	Cruscame Duro Cub	Partenza	VENETO	160,000	€ / t	95	t
	Cruscame Duro Cub	Arrivo	VENETO	165,000	€ / t	33	t
	Cruscame Ten Cub	Arrivo	EMILIA ROMAGNA	165,000	€ / t	30	t
	Cruscame Ten Cub	Arrivo	LOMBARDIA	165,000	€ / t	30	t
	Cruscame Ten Cub	Partenza	VENETO	160,000	€ / t	90	t
	Cruscame Ten Cub	Arrivo	VENETO	165,000	€ / t	90	t
	Farinaccio Dur Rin	Partenza	BASILICATA	150,020	€ / t	60	t
	Farinaccio Dur Rin	Partenza	EMILIA ROMAGNA	155,759	€ / t	290	t
	Farinaccio Dur Rin	Arrivo	EMILIA ROMAGNA	165,000	€ / t	30	t
	Farinaccio Dur Rin	Partenza	LOMBARDIA	157,000	€ / t	150	t
	Farinaccio Dur Rin	Arrivo	LOMBARDIA	164,895	€ / t	285	t
	Farinaccio Dur Rin	Partenza	UMBRIA	161,000	€ / t	30	t
	Farinaccio Ten Rin	Arrivo	LOMBARDIA	172,333	€ / t	33	t
	Farinaccio Ten Rin	Arrivo	VENETO	175,563	€ / t	48	t
	Farinetta Duro Rin	Arrivo	LOMBARDIA	250,000	€ / t	30	t
	Farinetta Duro Rin	Partenza	PUGLIA	242,000	€ / t	30	t
	Tritello Ten Rin	Arrivo	LOMBARDIA	174,380	€ / t	179	t

**Foraggi e mangimi**

Categoria	Prodotto	Franco	Regione	Prezzo	U.M.(p)	Quantità	U.M.(q)
Erba medica disidr.	Erba medica extra pellets	Partenza	EMILIA ROMAGNA	205,000	€ / t	60	t
	Erba medica I qual. balloni	Partenza	EMILIA ROMAGNA	202,000	€ / t	100	t
	Erba medica I qual. balloni	Arrivo	LOMBARDIA	218,000	€ / t	125	t
	Erba medica I qual. pellets	Partenza	EMILIA ROMAGNA	170,000	€ / t	30	t
	Erba medica I qual. pellets	Partenza	VENETO	195,000	€ / t	60	t
	Erba medica II qual. pellets	Partenza	EMILIA ROMAGNA	152,414	€ / t	145	t
	Erba medica II qual. pellets	Partenza	TOSCANA	155,000	€ / t	60	t
Farine vegetali di estrazione	Far. soja naz	Partenza	EMILIA ROMAGNA	340,000	€ / t	30	t
	Far. soja naz	Partenza	VENETO	323,385	€ / t	195	t
	Far. soja prot est	Partenza	EMILIA ROMAGNA	323,000	€ / t	20	t
	Far. soja prot naz	Partenza	VENETO	366,000	€ / t	30	t
Polpe barbabietola	Polpe estere diam. fino 10mm	Arrivo	EMILIA ROMAGNA	197,000	€ / t	75	t
	Polpe estere diam. fino 10mm	Partenza	LOMBARDIA	203,000	€ / t	30	t
	Polpe estere diam. fino 10mm	Arrivo	LOMBARDIA	208,000	€ / t	25	t
	Polpe estere diam. fino 10mm	Partenza	VENETO	183,182	€ / t	660	t
	Polpe estere diam. super. 10mm	Partenza	LOMBARDIA	195,000	€ / t	30	t
	Polpe estere diam. super. 10mm	Arrivo	VENETO	190,000	€ / t	100	t

**Lattiero - caseari**

Categoria	Prodotto	Franco	Regione	Prezzo	U.M.(p)	Quantità	U.M.(q)
Grana Padano	Grana Padano 12 15	Partenza	EMILIA ROMAGNA	7,669	€ / Kg	2.165	forme
Parmigiano Reggiano	Parm Scelto 12	Partenza	EMILIA ROMAGNA	9,400	€ / Kg	730	forme
	Parm Scelto 13/18	Partenza	EMILIA ROMAGNA	9,600	€ / Kg	6.500	forme
	Parm Scelto 19/24	Partenza	EMILIA ROMAGNA	11,400	€ / Kg	320	forme

<sup>(1)</sup>Le quotazioni delle singole regioni si riferiscono ai diversi contratti conclusi nella settimana di riferimento e sono calcolate come media ponderata dei prezzi sulle quantità tenendo conto di tutte le transazioni concluse sull'intero territorio regionale

**Quotazioni sui mercati a pronti <sup>(1)</sup>**

Lattiero - caseari

Categoria	Prodotto	Franco	Regione	Prezzo	U.M.(p)	Quantità	U.M.(q)
Parmigiano Reggiano	Parm Scelto oltre 24	Partenza	EMILIA ROMAGNA	11,750	€ / Kg	320	forme

<sup>(1)</sup>Le quotazioni delle singole regioni si riferiscono ai diversi contratti conclusi nella settimana di riferimento e sono calcolate come media ponderata dei prezzi sulle quantità tenendo conto di tutte le transazioni concluse sull'intero territorio regionale

**Quotazioni sui mercati a consegna differita <sup>(2)</sup>****Cereali e coltivazioni industriali**

Categoria	Prodotto	Franco	Regione	Prezzo	U.M.(p)	Quantità	U.M.(q)
Grano tenero	Frumento tenero com. panificabile-Mar12	Arrivo	EMILIA ROMAGNA	229,000	€ / t	200	t
Granoturco secco	Mais Secco Com. -Mar12	Arrivo	EMILIA ROMAGNA	211,000	€ / t	900	t
	Mais secco Naz. q. Belgrano-Mar12_Apr12	Partenza	PIEMONTE	244,000	€ / t	60	t

**Foraggi e mangimi**

Categoria	Prodotto	Franco	Regione	Prezzo	U.M.(p)	Quantità	U.M.(q)
Erba medica disidr.	Erba medica extra pellets-Mar12	Partenza	EMILIA ROMAGNA	200,000	€ / t	150	t
	Erba medica I qual. balloni-Mar12	Partenza	EMILIA ROMAGNA	202,000	€ / t	125	t
	Erba medica I qual. balloni-Mar12	Partenza	VENETO	205,000	€ / t	75	t
	Erba medica II qual. pellets-Mar12	Partenza	EMILIA ROMAGNA	168,000	€ / t	75	t
Polpe barbabietola	Polpe estere diam. fino 10mm-Mar12	Partenza	EMILIA ROMAGNA	185,000	€ / t	480	t
	Polpe estere diam. fino 10mm-Mar12	Partenza	VENETO	185,000	€ / t	280	t
	Polpe estere diam. super. 10mm-Mar12	Arrivo	VENETO	183,000	€ / t	800	t

<sup>(2)</sup>Le quotazioni delle singole regioni si riferiscono ai diversi contratti conclusi nella settimana di riferimento e sono calcolate come media ponderata dei prezzi sulle quantità tenendo conto di tutte le transazioni concluse sull'intero territorio regionale

Direttore responsabile: Cristina D'Ercole  
Redazione: Ufficio statistica e prezzi  
Amministrazione: Camera di Commercio Industria Artigianato ed Agricoltura di Novara  
Via Degli Avogadro, 4 – Tel. 0321/338211  
Numero 3/anno 2012  
Autorizzazione del Tribunale di Novara n. 12 in data 28 aprile 1982  
Stampato in proprio in data 15/02/2012

---